soares basto
agrupamento de escolas

RELATÓRIO DE CONTAS

Conta Gerência de 2019

Conselho Administrativo de 16 de junho de 2020

No cumprimento do estipulado na alínea b), do artigo 38.º do Decreto-Lei n.º 75/2008, de 22 de abril, com as alterações introduzidas pelo Decreto-Lei n.º 137/2012, de 02 de julho, e de acordo com o Conselho Administrativo do Agrupamento de Escolas Soares Basto elaborou em 16 de junho o mapa de conta de gerência do ano económico de 2019, assim como, o respetivo relatório de contas.

Este documento será apresentado, pela Diretora do Agrupamento, na reunião do Conselho Geral de 29 de junho de 2020, para que se cumpra o estabelecido na alínea j) do artigo 13.º do supracitado diploma legal.

I- Caracterização da Entidade

Identificação

Nome: Agrupamento de Escolas Soares Basto

Morada: Rua General Humberto Delgado

Código postal: 3720-254 Oliveira de Azeméis

Telefone: 256 600 590

Email: info@soaresbasto.pt

NIF: 600 085 210

Legislação de suporte

Decreto-Lei 26/2002 de 14 de fevereiro

Regime jurídico dos códigos de classificação económica das receitas e das despesas públicas, bem como a estrutura das classificações orgânicas aplicáveis aos organismos que integram a administração central

Lei n.º 8/2012, de 21 de fevereiro

Aprova as regras aplicáveis à assunção de compromissos e aos pagamentos em atraso das entidades públicas

Decreto-Lei n.º 127/2012 de 21 junho

Contempla as normas legais disciplinadoras dos procedimentos necessários à aplicação da Lei dos Compromissos e dos Pagamentos em Atraso, aprovada pela Lei n.º 8/2012, de 21 de fevereiro, e à operacionalização da prestação de informação nela prevista

Decreto-Lei n.º 192/2015, de 11 de setembro

Aprova o Sistema de Normalização Contabilística para a administração pública

Normativo aplicável aos períodos que se iniciem a partir de 01/01/2018

Portaria n.º 218/2016, de 9 de agosto

Regime Simplificado do Sistema de Normalização Contabilística para as Administrações Públicas

Portaria n.º 189/2016, de 14 de julho

Notas de Enquadramento ao Plano de Contas Multidimensional - Sistema de Normalização Contabilística para as Administrações Públicas

Estrutura Organizacional

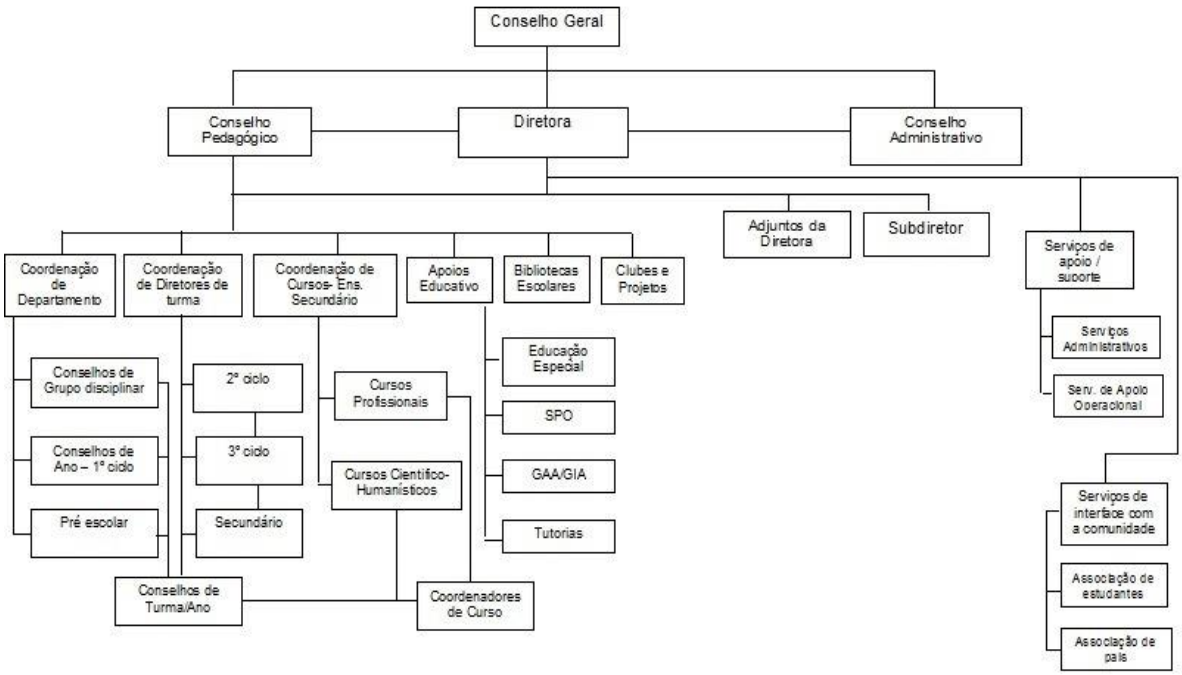

Descrição sumária das atividades

Atividades desenvolvidas no âmbito da *Educação e Ensino,* desde a Educação Pré-Escolar ao 12.º ano.

No Ensino Secundário, nas modalidades de Ensino Regular, Cursos Cientifico-humanísticos, e Ensino Profissional com uma oferta de onze cursos em funcionamento

Recursos humanos

Órgão de gestão

Diretora: Maria José Ribeiro de Barros Cálix

Conselho Administrativo

Maria José Ribeiro de Barros Cálix (Diretora)

Jorge Filipe Gomes Pereira (Subdiretor)

Vera Lúcia Oliveira Fonseca Ferreira (Coordenadora Técnica)

Serviços administrativos:

Coordenadora Técnica: Vera Lúcia Oliveira Fonseca Ferreira

Tesoureiro: Manuel Oliveira Silva

Número de efetivos reportado a 31 de dezembro de 2019

Pessoal Docente e Não Docente em exercício de funções

A 31 de dezembro o total de ativos no estabelecimento de ensino era de 314 pessoas, cuja distribuição por categoria, departamento ou serviço se apresenta na tabela seguinte:

Cargo/Carreira/Grupo	Nomeação Definitiva		CT Funções Públicas Tempo Indeterminado		CT Funções Públicas Tempo Certo		CT Funções Públicas Tempo Incerto		Total		
	M	F	M	F	M	F	M	F	M	F	Total
Assistente Operacional	0	0	4	53	0	0	0	0	4	53	57
Assistente Técnico, Pessoal administrativo	0	0	1	12	0	0	0	0	1	12	13
Ed.de Infância e Docente E. Básico e Sec	0	0	49	153	11	16	0	1	60	170	230
Técnico Superior	0	0	0	1	3	10	0	0	3	11	14
Total	0	0	54	219	14	26	0	1	68	246	314

Tabela1- Pessoal Docente e Não docente a 31 de dezembro de 2019

Discentes a frequentar o Agrupamento

A 31 de dezembro de 2019, o número de alunos que frequentavam o Agrupamento era de 2269, cuja distribuição, em função do nível de ensino e do tipo de oferta formativa, no ensino secundário, se apresenta na tabela seguinte (tabela 2).

Níveis e Ciclos de Ensino	Pré-Escolar	1.º Ciclo	2.º Ciclo	3.º Ciclo	CEF	Ensino Secundário		
						CCH	EFP	Total
N.º Alunos	167	411	290	474	19	387	521	2269

Tabela 2 – Alunos por níveis e ciclos de ensino - Fonte: Plataforma MISI

Se se considerar os alunos que frequentam a Educação Pré-Escolar e o 1.º Ciclo do Ensino Básico do Externato Despertar (13 na Ed. Pré-Escolar e 15 no 1.º Ciclo) e do Externato Infantil e Primário de Oliveira de Azeméis (25 no 1.º Ciclo), que dependem, pedagogicamente, do Agrupamento de Escolas Soares Basto, o número total de alunos ascende a 2322, refletido na tabela seguinte (tabela 2-A).

Níveis e Ciclos de Ensino	Pré-Escolar	1.º Ciclo	2.º Ciclo	3.º Ciclo	CEF	Ensino Secundário		
						CCH	EFP	Total
N.º Alunos	180	451	290	474	19	387	521	2322

Tabela 2-A – Alunos por níveis e ciclos de ensino - Fonte: Plataforma MISI + alunos do Despertar e do Externato Infantil e Primário

Organização contabilística

Existe um *Manual de Procedimentos Contabilísticos e Administrativos* que regula a ação e explicita as funções de cada grupo ou setor de atividade. Este manual foi reajustado e adaptado às novas exigências decorrentes das sucessivas alterações aos procedimentos introduzidas pela legislação em vigor.

A *Norma de Controlo Interno* existe desde 2013, tendo sido aplicada desde essa altura, e adaptada às várias atualizações legislativas.

Descrição sumária da organização do arquivo dos documentos de suporte

Os documentos de despesas são arquivados, por ordem crescente em *dossiers* pelo número de Registo Diário de Faturas (RDF).

As receitas, folhas de cofre, requisições de fundos e extraorçamentais, e demais documentos de suporte, são arquivadas, também por ordem crescente, em *dossiers* organizados por mês.

Descrição das principais características do sistema informático utilizado/existente

É utilizado o sistema informático *Inovar Contabilidade*, implementado pela empresa INOVAR +AZ - Sistemas de Informação, Lda. É um sistema integrado, disponível *on-line,* em função do perfil de cada utilizador.

Este *software* tem uma ligação direta com o software utilizado para a gestão da Ação Social Escolar (*Inovar ASE*), com o *software* de pessoal e processamento de salários (*Inovar Pessoal*), e com o software de gestão do imobilizado (*Inovar Inventário*), todos do mesmo fornecedor.

Regista-se, ainda, a utilização do programa de gestão de cartões, *SIGE 3*, do fornecedor *Micro-I/O*, programa de onde são extraídos os valores de carregamentos de cartões e vendas diárias.

Outra informação considerada relevante.

Este Agrupamento integra o Projeto “Aproximar Educação “desde 1 de setembro de 2015, ao abrigo do *Contrato interadministrativo* de delegação de competências - Contrato n.º 559/2015, de 28 de julho –, Contrato de Educação e Formação Municipal, celebrado entre o Ministério da Educação e Ciência, a Presidência do Conselho de Ministros e o Município de Oliveira de Azeméis.

II- Enquadramento

O Regime de Autonomia, Administração e Gestão dos Estabelecimentos da Educação Pré-Escolar e dos Ensinos Básico e Secundário aprovado pelo Decreto-Lei nº 75/2008, de 22 de abril, com as alterações introduzidas pelo Decreto-Lei 137/2012, de 2 de julho define, nos termos dos seus artigos 3º, 4º e 5º, os princípios pelos quais a gestão dos agrupamentos de escolas e das escolas não agrupadas se devem orientar.

Em particular, destacam-se, entre outros:

1. A nível dos princípios gerais:
    - 1.1. O princípio da igualdade, da participação e da transparência;
    - 1.2. Os princípios da legalidade, justiça e imparcialidade, competência, responsabilidade, proporcionalidade, transparência e boa fé;
2. A nível dos princípios orientadores:
    - 2.1. Cumprir e fazer cumprir os direitos e os deveres constantes das leis, normas ou regulamentos e manter a disciplina;
    - 2.2. Observar o primado dos critérios de natureza pedagógica sobre critérios de natureza administrativa, nos limites de uma gestão eficiente dos recursos disponíveis para o desenvolvimento da sua missão
    - 2.3. Assegurar a estabilidade e a transparência da gestão e administração escolar, designadamente através dos adequados meios de comunicação e informação.

Neste quadro, o âmbito de intervenção do Conselho Geral em matéria financeira encontra-se definido no ponto 1 do artigo 13º, competindo-lhe definir as *linhas orientadoras para a elaboração do orçamento* e <u>*aprovar o relatório de contas de gerência*</u>, nos termos das alíneas h) e j), respetivamente.

Face ao disposto no artigo 36º do mesmo diploma legal, o Conselho Administrativo é o órgão deliberativo em matéria administrativo-financeira.

Nestes termos, o Conselho Administrativo em funções elaborou, nos termos da alínea b) do artigo 38º do diploma supracitado, o presente relatório relativo à *Conta de Gerência* do *Agrupamento de Escolas Soares Basto*, referente ao período decorrido de 01 de janeiro a 31 de dezembro do ano económico de 2019, a fim do Conselho Geral o apreciar e aprovar.

Regista-se que, fruto do contrato interadministrativo de delegação de competências - Contrato n.º 559/2015, de 28 de julho, estabelecido entre o Ministério da Educação e Ciência, a Presidência do Conselho de Ministros e o Município de Oliveira de Azeméis -, deixou de ser elaborada pelo Agrupamento a proposta de orçamento relativa à fonte de financiamento FoFi 111 (orçamento de estado) e, as verbas para a Ação Social Escolar, dependendo essencialmente das verbas enviadas pela DGEstE, passaram a chegar à escola, também via Município, através da fonte de financiamento 129 – Administração Local.

III-CONTA GERÊNCIA 2019

1. Fonte de Financiamento 129 – Programa "Aproximar Educação"

De acordo com o já referido, os procedimentos relativos à requisição de verbas para fazer face às despesas de funcionamento do Agrupamento foram articulados com o Município. Assim, desde 2015, mensalmente foi apresentada uma proposta de "orçamento" para responder aos compromissos assumidos e à previsão de despesa, nas diferentes rubricas orçamentais da fonte de financiamento 129, procedimento que se manteve durante o ano económico de 2019.

Durante o ano económico de 2019 foram solicitadas e transferidas as verbas que se registam na tabela abaixo e que se podem comparar com os dois anos anteriores (tabela 3).

Atividade (129 017)	Valor Requisitado 2019 (€)	Valor Requisitado 2018 (€)	Valor Requisitado 2017 (€)
Transferências Correntes (Cláusula 31.ª)			
190 – Educação Pré-Escolar	2.282,00	2.331,00	2.196,00
192 – Ensino – 2.º, 3.º CEB e Secundário	63.013,04	115.100,87	155.430,29
192 – Parque Escolar	0,00	0,00	326.240,18
197 – Projetos (Biblioteca, Robótica e Par a Par com a saúde))	3708,60	250,00	1105,00
199 – Ajudas de Custo - IPI	2.000, 00	2.500,00	2.000,00
	71.003,64€	**120.181,87 €**	**486.971,47€**
Outras Transferências Correntes (Cláusula 32.ª)			
ASE (2º, 3º Ciclo e Secundário – 129 019)			
190 – Auxílios Económicos e Seguro Escolar Pré-escolar	400,00	400,00	00,00
191- Auxílios Económicos e Seguro Escolar 1.º CEB	500,00	1.500,00	500,00
192 - Auxílios Económicos e Seguro Escolar 2.º e 3.º ciclos e Ensino Secundário	72.335,00	79.255,82	63.626,17
	73.235,00€	**81.155,82€**	**64.126,17€**
TOTAL TRANSFERIDO	**144.238,64€**	**201.337,69€**	**551.097,64€**

Tabela 3 - Fonte de Financiamento 129 – Administração Local – transferências durante o ano de 2019

Em comparação ao orçamento atribuído para 2018, 201.337,69€9 em Transferências Correntes, constata-se, em 2019, uma redução de cerca de 28.4% no orçamento em poder da escola em despesas correntes. Foram transferidos em 2019, 144.238,64 euros (menos €57.099,05 que em 2018). Redução esta verificada, também, se comparados os anos económicos de 2018 com 2017 (redução de 25%). Esta redução de saldo em poder da escola tem origem, sobretudo, na passagem da titularidade de alguns contratos durante os anos de 2017, 2018 e 2019 da Escola para o Município. Foi o caso da água e a eletricidade cuja titularidade dos contratos foi assumida pelo Município, em 2017 e que se refletiu em 2018, do gás em 2018, e em 2019 os contratos com as impressoras e fotocopiadoras. Mantém-se, ainda, da responsabilidade do Agrupamento o pagamento dos gastos com as comunicações, móveis e fixas, embora a titularidade do contrato tenha já sido afeta, em 2018, ao Município.

2. Fonte Financiamento 111 – Orçamento de Estado

Com a implementação do programa "Aproximar Educação", apenas os custos com o pessoal docente em exercício de funções no agrupamento continuariam a ser requisitados pelo conselho administrativo na fonte de financiamento 111 – orçamento de estado.

Com o início do pagamento à Parque-Escolar (já em 2017) das rendas de manutenção e outros trabalhos especializados referentes à escola sede do Agrupamento, na sequência do contrato programa estabelecido entre o Estado Português e a Parque Escolar, E.P.E., as requisições efetuadas em cada trimestre do ano económico de 2018, foram efetuadas diretamente pela Escola, também, nesta fonte de financiamento, atividade 192. A distribuição é efetuada numa única rubrica de despesa, englobando as componentes de investimento e de serviços de manutenção e conservação, de acordo com a indicação da 6ª Delegação da Direção-Geral do Orçamento do Ministério das Finanças. O mesmo aconteceu no ano de 2019, com um pagamento de 209.978,86 euros, mas correspondente, apenas, ao IV trimestre de 2018.

A mesma situação aconteceu com o montante a requisitar ao Ministério da Educação referente ao Projeto implementado pela tutela "Orçamento Participativo de Escola", que foi requisitado diretamente pelo conselho administrativo da escola pela FoFi 111.

Como registado no Relatório da Conta Gerência de 2018, durante o ano de 2018, grande parte da verba da FoFi 243-Cursos Profissionais, foi aplicada para pagamento de vencimentos da FoFi 111, o que resultou numa insuficiência de verba para efetuarmos pagamentos de despesas correntes com os referidos cursos e realizarmos pedidos de saldo naquela FoFi. Em consequência de uma "reclamação" junto do IGeFE, esta entidade disponibilizou em 2019 na FoFi 111, alguma verba para fazermos face aos compromissos assumidos e assim reiniciarmos o ciclo dos pedidos de saldo/recebimento de verba na FoFi 243.

Por último, regista-se que no ano económico de 2019 não houve qualquer transferência de verba para Manuais Escolares, uma vez que, foram distribuídos gratuitamente a todos os alunos até ao 12.º ano, incluindo os alunos que frequentam o ensino e a formação profissional. Apenas se regista um montante recebido em 2019 correspondente a alunos transferidos para o Agrupamento.

Como síntese, regista-se na tabela seguinte, o montante requisitado pela escola durante o ano de 2019 na fonte de financiamento 111 – Orçamento de Estado. O mesmo pode ser comparado com o ano de 2018.

Atividade	Valor Requisitado 2019 (€)	Valor Requisitado 2018 (€)	Observações
191- Manuais Escolares	41.52	13.525,84	1.º Ciclo (verba restante de 2018)
192. Manuais Escolares	0.00	19.112,18	2º Ciclo em 2018
192 - Parque Escolar	209.978,86	222.727,56	IV Trimestre 2017 – Fev 2018 IV Trimestre 2018 – Fev 2019
192 - Parque Escolar	0.00	836.961,82	I, II, III Trimestre 2018 – maio, julho e novembro 2018
197 - Orçamento Participativo de Escola	1.401,00	1.408,00	€ 1 por aluno do 3.º ciclo do EB e do E. Secundário
192-FSE-Avcoa	37.289,00	0.00	Verba para despesas AVCOA
192-FSE-Cursos Profissionais	113.290,18	0	Verba para despesas Cursos profissionais
Total	**362.000,56 €**	**1.093.735,40 €**	

Tabela 4 - Fonte de Financiamento 111 – OE – transferências durante o ano de 2019

Em relação à verba requisitada e paga à Parque-Escolar durante o ano de 2019, verifica-se que o valor atingiu 209.978,86 euros (tranche relativa a 2018) Se comparado este montante com o requisitado e pago no ano de 2018, (€1.059.689,38), verifica-se uma variação negativa de 849.710,52 euros. Não se verificou mais nenhuma autorização de requisição durante o ano de 2019, não tendo havido verbas disponíveis para requisição e pagamentos subsequentes de rendas e conservação à Parque Escolar por qualquer uma das fontes de financiamento (FoFi 111 ou 129), correspondentes ao ano económico de 2019.

Nas outras duas atividades – Orçamento Participativo de Escola -, a diferença registada deveu-se à redução de 7 alunos no Agrupamento a frequentar os respetivos ciclos de ensino.

Tendo em consideração os montantes globais requisitados, verifica-se, em 2019, um decréscimo do orçamento nesta fonte de financiamento de 731.734,84 euros, o que corresponde a menos 66.9% do requisitado e despendido no orçamento de estado de 2018, explicado pela não autorização de requisição de verbas para a Parque Escolar e pelo facto da despesa relativa aos Manuais Escolares ter passado a ser assumida, diretamente, pelo Instituto de Gestão Financeira da Educação (IGeFE).

3. MAPA DA CONTA DE GERÊNCIA (Ver anexo 1)

3.1. Encargos com Pessoal

Por conta das Dotações do Orçamento do Estado, as rubricas 01.01.03 A0 A0 a 01.03.10 P0 A0 dizem respeito a verbas destinadas a fazer face a **encargos com pessoal** (Fonte de Financiamento 111). O montante despendido atingiu 8.302.643,98 euros (7.875.964,25€ em 2018, 7.631.459,06€ em 2017), incluindo os encargos com o pessoal em exercício de funções no agrupamento nas Atividades de Enriquecimento Curricular.

Regista-se, que em 2019 os encargos com o pessoal, assumidos na Fonte de Financiamento 243 (FSE/POCH – Cursos Profissionais), atingiram um montante de 182.116,73 euros (€441.111,33 em 2018, € 612.208,80 em 2017**,** € 220.550,48 em 2016 e de € 673.312,82 em 2015). A menor percentagem desde 2015.

Assim, no que se refere a despesa com pessoal, a despesa no agrupamento totalizou o montante de **8.484.760.71 euros** (8.317.075.58€ em 2018**,** 8.243.667,86€ em 2017, 7.986.705,69€ em 2016 e 8.349.991,91€ em 2015).

Através desta análise pode verificar-se que do total requisitado e despendido no agrupamento, 12.842.992,01€, valor total do mapa conta gerência do programa Inovar e mapa conta gerência Excel (elaborado manualmente e apresentado no anexo 1 como mapa auxiliar), a despesa global com o pessoal atingiu uma percentagem de 66 % contra 63,9% em 2018, contra 53,8% em 2017, 62,8% em 2016 e 68,2% em 2015. Se calculada face ao valor total da despesa no mapa de demonstração orçamental (9.456.200,18 euros), a percentagem com encargos de pessoal atinge 89,7% contra 81.9% de 2018.

3.2. Ação Social Escolar

Por indicação da Direção-Geral do Tribunal de Contas, o mapa da *Conta de Gerência da Escola* tem de refletir, também, a movimentação das verbas inerentes aos Serviços de Ação Social Escolar (SASE) e que resume a ***Conta Gerência da ASE***, que é contabilizada no valor global da *conta de Gerência da Escola* (incluindo o valor recebido, também, através da Administração Local).
Assim, pode constatar-se na tabela seguinte o total da receita e da despesa (tabela 5).

Débito		Crédito	
Saldo de Abertura	7.616,57 €	Despesas do ano	241.738,79 €
		Receita ASE DEZ	12.475,14 €
Receitas do ano	309.277,62 €	Saldo de encerramento	62.680,26 €
Total	**316.894,19 €**	**Total**	**316.894.19€**

Tabela 5 – Conta ASE – Receita e Despesa durante o ano de 2019

Constata-se que o valor final correspondente à receita e à despesa relativa ao período de 1 de janeiro a 31 de dezembro de 2019 foi superior em 60.878,36 euros, face ao mesmo período do ano de 2018 (total de receita e despesa de 256.015,83 €). Esta diferença explica-se devido a vários fatores: a um maior número de Bolsas de Mérito atribuídas (75 versus 50 em 2018); a um aumento do número de alunos subsidiados em Auxílios Económicos diretos em 2019 (508 alunos), face a 2018 (509 alunos) e ao facto de termos pago algumas refeições de alunos do POCH à DGEstE através desta medida, devido à ausência de transferências para a escola da FoFi 243, FSE.

Para esclarecimento, apresentam-se os dados recolhidos e introduzidos na plataforma *Revase* da DGEstE, conjugados com os dados da plataforma *Inovar Ase*, relativos ao ano de 2019 e sua comparação com o ano de 2017 e 2018. (tabela 6).

Ano	Nível Ensino	Escalão A	Escalão B	Escalão C	% de beneficiários face número total de alunos		Bolsas de Mérito	
							Regular	Profissional
2017	2.º ciclo	68	49	14	39,2%	(334)		
	3.º ciclo	73	76	23	36,8%	(467)		
	E. Secundário	94	122	24	26,1%	(921)	38	21
	Total por escalão	*235*	*247*	*61*			**59 (27,3%)**	
	Total		**543**		**31,5%**	**(1722)**		
2018	2.º ciclo	59	48	15	46,74%	(261)		
	3.º ciclo	89	82	23	39.27%	(494)		
	E. Secundário	85	89	19	22.16%	(871)	27	23
	Total por escalão	*233*	*219*	*57*			**50 (28.74%)**	
	Total		***509***		**31,3 %**	**(1626)**		
2019	2.º ciclo	52	40	4	33.1%	(290)		
	3.º ciclo	88	74	9	34.6%	(493)		
	E. Secundário	80	135	26	26,5%	(908)	31	44
	Total por escalão	*220*	*249*	*39*			***75(34.8%)***	
	Total		**508**		**30,04%**	**(1691)**		

Tabela 6 – Alunos com ASE nos anos de 2017, 2018 e 2019

Não foram contabilizados na tabela acima os alunos subsidiados da Educação Pré-Escolar e do 1.º ciclo do Ensino Básico uma vez que as despesas relativas aos auxílios económicos não são refletidas na contabilidade da Escola. No entanto, regista-se que no ano de 2019, frequentaram os Jardins de Infância do Agrupamento 59 crianças subsidiadas (face a 59 em 2018 e 54 em 2017) e as escolas do primeiro ciclo do ensino básico,169 alunos beneficiaram do escalão A ou B (148 em 2018 e 164 em 2017) e 18 alunos do escalão C (22 em 2018, 18 em 2017).

Na imagem seguinte apresenta-se o mapa da Conta Gerência do ASE em 2019, discriminando-se a receita e a despesa, por rúbricas da Ação Social Escolar.

Balancete anual ASE 2019

2019 — BALANCETE ANUAL

RECEITA	
1 - Auxílios Económicos	
Saldo do ano anterior	0,00
Verba Enviada pela DRE	0,00
Receita Própria	72.727,70
	72.727,70
2 - Refeitório	
Saldo do ano anterior	2.368,23
Verba Enviada pela DRE	0,00
Receita Própria	124906.61
	127275.14
Venda de senhas	0,00
Venda de diversos	0,00
Taxas Adicionais	0,00
Receitas da Autarquia	0,00
POPH	87.302.24
Outras	0,00
3 - Bufete	
Saldo do ano anterior	4.977,50
Verba Enviada pela DRE	0,00
Receita Própria	79.661,13
	84.638,63
4 - Papelaria	
Saldo do ano anterior	286,02
Verba Enviada pela DRE	0,00
Receita Própria	10.478,36
	10.764,38
5 - Transportes Escolares	
Saldo do ano anterior	1.340,68
Verba Enviada pela DRE	0,00
Receita Própria	14.887,43
	16.228,11
6 - Seguro Escolar	
Saldo do ano anterior	29,00
Verba Enviada pela DRE	0,00
Receita Própria	5.231,23
	5.260,23
7 - Leite Escolar	
Saldo do ano anterior	0,00
Verba Enviada pela DRE	0,00
Receita Própria	0,00
	0,00
TOTAL DA RECEITA	
Saldo do ano anterior	9.001,43
Receita do ano	307.892.76
	316.894,19

DESPESA	
1 - Auxílios Económicos	
1.1 - Alojamento	
EB2 - A	0,00
EB2 - B	0,00
EB3 - A	0,00
EB3 - B	0,00
SEC - A	0,00
SEC - B	0,00
Sub-Total	0,00
1.3 - Ações Complemento Curricular	
Pré-Esc.	0,00
1º Ciclo	0,00
EB2 - A	508,00
EB2 - B	537,65
EB3 - A	586,80
EB3 - B	400,00
SEC - A	510,00
SEC - B	218,00
Sub-Total	2.760,45
1.5 - Transporte de Alunos Com NEE	
Pré-Esc.	0,00
1º Ciclo	0,00
EB2 - A	0,00
EB2 - B	0,00
EB3 - A	0,00
EB3 - B	0,00
SEC - A	0,00
SEC - B	0,00
Sub-Total	0,00
TOTAL	68.585,32
2 - Refeitório	
Géneros	0,00
Outras	114.697,89
TOTAL	114.697,89
4 - Papelaria	
Aq. livros alunos	0,00
Aq. livros bibliote	752,19
Aq. livros prémios	1.234,63
Produtos	6.317,27
Outras	0,00
TOTAL	8.304,09
7 - Leite Escolar	
TOTAL	0,00

1.2 - Livros e Material Escolar	
Pré-Esc.	0,00
1º Ciclo	0,00
EB2 - A	654,35
EB2 - B	51,02
EB2 - C	0,00
EB3 - A	360,89
EB3 - B	143,54
EB3 - C	0,00
SEC - A	171,56
SEC - B	108,51
SEC - C	0,00
Sub-Total	1.489,87
1.4 - Material Específico Alunos NEE	
Pré-Esc.	0,00
1º Ciclo	0,00
EB2 - A	0,00
EB2 - B	0,00
EB3 - A	0,00
EB3 - B	0,00
SEC - A	0,00
SEC - B	0,00
Sub-Total	0,00
1.6 - Bolsas de Mérito	
SEC - A	23.589,50
SEC - B	40.745,50
SEC - C	0,00
Sub-Total	64.335,00
1.7 - Outras	0,00
Sub-Total	0,00
3 - Bufete	
Géneros	32.705,39
T.O.R.P.	0,00
Outras	-1.828,99
TOTAL	30.876,40
5 - Transportes Escolares	
TOTAL	14.770,11
6 - Seguro Escolar	
Pré-Escolar	29,08
1º Ciclo	935,60
Acidentes EB2	794,98
Acidentes EB3	913,49
Acidentes SEC	1.831,83
Prémios	0,00
Viagem	0,00
Outras	0,00
TOTAL	4.504,98

TOTAL DA DESPESA	241738,79
SALDO A TRANSITAR	75155.40

O mapa, regista um saldo no final de 2019 de 75.155,40 euros, tal como registado no mapa conta gerência, correspondendo este saldo a €12.475,14 – receita cobrada em dezembro 2019-ASE - e o saldo de encerramento de conta (outras receitas ASE (FoFi 12, atividade 019) no valor de €62.680,26, tal como referenciado na tabela 2 do presente relatório.

Regista-se, no âmbito da ASE, e em relação aos manuais escolares atribuídos gratuitamente aos alunos do 5º ao 12º ano, que foi constituída uma Bolsa de Manuais na escola-sede no valor 65.576,72 euros, valor este registado na plataforma *REVASE*.

3.3. Receita

O total da receita indicado no *Mapa da Conta de Gerência* no valor **12.842.992.01€** (de €13.002.648,55 em 2018 e €15.326.349,11 em 2017) engloba a importância de 92.511.89 euros que transitou em saldo da gerência anterior (2018), como a seguir se indica:

De Dotações do Orçamento de Receitas Próprias, num total de 67.382,78€

- Na posse do serviço – FoFi 121 – 53.820.85 €
- Na posse do serviço – FoFi 121 019 –7.616.57 €
- Na posse do serviço – FoFi 288 – 5.945.36 €

De Dotações do Orçamento do estado, num total de 0.39€

- Na posse do serviço – FoFi 111– 0.39 €

Ainda, na posse do serviço, o total da receita inclui a receita cobrada em dezembro de 2018, referente à Fonte Financiamento 123, no valor de 11.297,33 €, e receita referente à ASE, no valor de 9.001.43 €. Existe ainda um saldo de 4.829,96 € de fundos alheios, referentes a saldos dos cartões dos alunos.

Tal como registado no mapa auxiliar da Conta Gerência de 2019, anexo a este relatório, pode constatar-se que do saldo transitado de 2018, e acima especificado, 16.618,00 euros reportam-se ao saldo relativo à Ação Social Escolar e 71.063,54 euros ao saldo da conta Escola e que correspondem ao total do valor depositado.

Estas Importâncias foram entregues ao Estado através de guias de receita de estado e, posteriormente, requisitados pela escola através do Orçamento de Receitas Próprias.

Regista-se que, de *Dotações Orçamentais* transitou para a gerência de 2019 o montante de 0.39 € em saldos dos Manuais Escolares FoFi 111 que foi entregue ao estado. Assim, em receitas de vencimentos, não existiu qualquer valor a ser reposto no *Tesouro* em janeiro de 2019, decorrente da inexistência de saldo na fonte de financiamento 111 a 31 de dezembro de 2018.

O total da receita indicado no Mapa da Conta de Gerência no valor de €12.842.992.01 engloba, ainda, as receitas arrecadadas em 2019 pelo Agrupamento num total de 990.486,46 euros (em 2018 de 1.175.586,43 euros e em 2017 de 1.826.523,72€) provenientes das seguintes fontes de financiamento:

Fonte Financiamento	Arrecadadas e entregues 2019(€)	Arrecadadas em dez 2019 (€)	Total (€)
123 (Receitas Próprias)	142.119,81	21.664,44	163.784,25
129 (Administração Local)	71.003,64	4.870,00	75873,64
243 (Pessoal)	182.116,73		182.116,73
243 (correntes)	254.624,52		254.624.52
282 (Erasmus+)	4.810,00		4.810,00
123 019 (ASE Escola)	136.264,94	10.125,14	146 390,38
129 019 (ASE Município)	73.235,00	2.350,00	75 586,
243 019 (Refeições POCH)	87.302,24		87302,24
Total	**951 476,88**	**39 009,58**	**990.486,46**

Tabela 7 – Receitas arrecadadas em 2019

O total da receita indicado no Mapa da *Conta de Gerência de 2019*, inclui, também, o montante de € 2.384.022,32, que, deduzido do valor de €11.297,33 (receita arrecadada pela escola em dezembro de 2018), e do montante de €9.001,43 (receitas ASE de dezembro 2018) reflete as importâncias recebidas do Estado e de Outras Entidades, em termos de operações de tesouraria.

Este montante referente a receitas do Estado e operações de tesouraria não é refletido no mapa *Demonstração de Desempenho Orçamental* que, por isso, reflete uma receita de 9.722.513,78 euros no ano de 2019.

O valor de 1.405.871,00 euros – receitas do Estado - refere-se a todas as requisições de fundos nas diferentes fontes de financiamento, devidamente autorizadas pelo IGeFE, depositadas no Tesouro e posteriormente requisitadas para depósito em conta para movimentação pela escola; o valor de 978.151,32 euros diz respeito a operações de tesouraria para pagamento de descontos de vencimentos, como por exemplo, descontos para a Segurança Social, para Caixa Geral de Aposentações, quotas Sindicais, etc.; o montante de 247.610,19 euros corresponde a receitas de *Outras Entidades*, no caso concreto, dos carregamentos dos cartões do sistema SIGE (alunos e professores), que inclui o montante de 4.829.96 euros transitados de 2018.

Do Orçamento de Estado (FoFi 111) recebemos em transferências correntes, o montante total de 8.664.644,54 euros que integra, também, o total da receita indicado no Mapa Auxiliar da Conta de Gerência, para fazer face, ainda, às despesas referidas na tabela seguinte:

Atividade 191	Manuais Escolares / alunos do 1.º ciclo	41.52 €
Atividade 192	AVCOA	37.289.00€
Atividade 192	Cursos profissionais	113.290.18€
Atividade 192	Orçamento participativo	1.401,00 €
Atividade 192	Parque Escolar	209.978.86 €
Transferências correntes	Pessoal	8 302 643,98 €
Total	Receita para Despesas correntes	8.664.644.54 €

Tabela 8 – Total de Transferências correntes na FoFi 111 no ano de 2019

Face ao exposto, pode-se verificar que o total da receita, incluindo os saldos transitados de 2018 é de 12.842.992,01 euros, valor registado no *mapa auxiliar* em anexo, e de 9.722.513,78 euros, valor total do mapa de *demonstração de desempenho orçamental*.

A diferença entre o valor registado no mapa anexo ao relatório – *mapa auxiliar Conta Gerência 2019* - e o valor registado no mapa de *demonstração de desempenho orçamental*, seja, de 3.120 478,23 euros, deve-se ao facto deste último mapa não refletir, tal como acima referido, o total das receitas de estado e operações de tesouraria (€ 2.384.022,32), bem como o valor referente ao saldo do ano anterior (€9.2511,89), o total da coluna 6 – carregamento de cartões (247.610,19), o total do fundo de manutenção (435.343,41€) menos 39.009,58€ relativo ás receitas de dezembro de 2019.

Despesa (Mapa de *Demonstração de Desempenho Orçamental*)

O total da despesa no valor de 9.722.513,78 euros no mapa *demonstração do desempenho orçamental* e de 12.842.992,01 euros no *mapa auxiliar conta gerência*, engloba, para além da despesa com pessoal e com a parque escolar regista na fonte de financiamento 111 (8.664.644,54 €), e das despesas efetuadas em todas as restantes fontes de financiamento, que podem ser verificadas nos respetivos mapas, as entregas ao Estado dos saldos das dotações orçamentais de 2019, num montante de 266.313,62 euros, por referência ao mapa de demonstração de desempenho orçamental.

Deste montante, ficará na posse da Escola o valor de 266 291,03€ uma vez que, o saldo de 22.59 € se reporta a receitas de Estado (FoFi 111 Administração Central). Corresponde a um saldo no valor atribuído ao Centro de Formação AVCOA, no valor de 17,59€, e a outro, de 5,00€, relativo ao Orçamento Participativo, entregues ao estado e não passíveis de serem requisitados. O valor na posse da Escola, integrará a importância a transitar para a gerência de 2020, num total de 271.030,97 euros, por referência ao *mapa auxiliar Conta Gerência 2019 e ao mapa de Demonstração de Desempenho orçamental*, no qual se incluiu o montante de 4.717,35 euros, de saldo da conta de carregamento de cartões (coluna 6).

Realça-se a despesa com o Centro de Formação AVCOA no total de 37.271,41 euros, enquanto escola-sede deste centro de formação, registada na fonte de financiamento 111 e que corresponde à execução da candidatura apresentada ao POCH para o desenvolvimento da formação no território do referido centro – Arouca, Vale de Cambra e Oliveira de Azeméis.

A descrição das principais despesas efetuadas durante o ano de 2019, por fonte de financiamento e rúbrica, encontram-se registadas nos balancetes que integram o ponto 4 do presente relatório.

3.4. SALDOS

Da análise comparativa entre as receitas e despesas, verifica-se a existência de um saldo que transita para 2020, no valor de 271.030,97 euros que se regista na tabela seguinte (tabela 9).

Fonte Financiamento 2019	Despesas correntes	Despesas de capital	Total
FoFi 111	22,59 €	0,0 €	22,59 €
FoFi 121 (entregue em 2017 e 2018)	51.622,69 €	0,0 €	51.622,69 €
FoFi 123 - Receita Dezembro 2019	21.664.44 €	0,0 €	21.664,44 €
FoFi 129 - Receita Dezembro 2019	4.870.00 €	0,0 €	4.870,00 €
FoFi 123 019 - Receita Dezembro 2019 ASE	10.125,14 €	0,0 €	10.125,14 €
FoFi 129 019 - Receita Dezembro 2019 ASE	2.350,00€	0,0 €	2.350,00€
FoFi 123 – entregue em 2017 e 2018	32.220,92 €	650.66 €	32.871,58 €
FoFi 123 – Desporto Escolar	4.687,78€	0,0 €	4.687,78€
FoFi 129 - Autarquia local	1.463,82€	0,0 €	1.463,82 €
FoFi 243 – FSE/POCH	62.821,26 €	379,00 €	63.200,26 €
FoFi 282 – FSE/ Erasmus+	4.810,00 €	0,0 €	4.810,00 €
FoFi 288 - FSE/ Erasmus+	5.945,36 €	0,0 €	5.945,36€
121 019- Entregue em 2017 e 2018	6.769,72 €	0,0 €	6.769,72€
123 019- Entregue em 2017 e 2018	45.301,09€	124,45 €	45.425,54 €
129 019- Autarquia	649,79 €	0,0 €	649,79 €
243 019– – FSE/POCH	9.834,91 €	0,0 €	9.834,91 €
Coluna 6 – carregamento cartões *	4.717,35 €	0,0 €	4.717,35 €
Total	**269.876,86 €**	**1.154,11 €**	**271.030,97€**

Tabela 9 - Saldos transitados para o ano económico de 2020
*Montante não refletido no saldo a transitar no mapa "demostração do desempenho orçamental"

Nas tabelas seguintes (Tabelas 10 a 13) discriminam-se os saldos entregues em dezembro de 2019, por medidas e setores assim como se registam as respetivas guias de entrega. Serão requisitados em 2020 exceção para o saldo de 22,59 € (FoFi 111), após autorização do Ministério das Finanças, de acordo com Ofício Circular N.º 1/IGeFE / DOGEEBS, de 2 de janeiro de 2020.

FoFi 2019	Valor (€)	Descrição	FoFi a requisitar 2020	Valor (€)	Guia de Entrega
111 –192 111 - 197	17.59 5.00	Avcoa Orçamento Participativo		22.59	N.º 24
121 - 192	50.314,21	Saldos anos anteriores	121 - 192 121 – 197 121 - 199	83.627,09 5.996,26 371,86	N.º 25
121 - 197	1.308,48	Saldo anos anteriores Desporto escolar			
123 - 192	32.220,92	Receitas próprias			
123 - 197	4.687,78	Desporto Escolar			
123-192 Capital	650,66	Receitas próprias Capital	121-11.02.00	650,66	
129 - 192	1.091,96	Autarquia	121	Incluída acima	
129 - 199	371,86	Intervenção Precoce			
282 - 192	4.810,00	Programa “Erasmus+”	288 – 192 288-192 CAPITAL	73.955,62	N.º 26
288 - 192	5.945,36	Saldo “Erasmus+”			
243-192	62.821,26	POCH/FSE			
243-192 capital	379,00	POCH/FSE			
				Saldos 2019 (medida 17)	164.624,08€

Tabela 10 - Saldos transitados para o ano económico de 2020 na medida 17

FoFi 2019	Valor (€)	Descrição	FoFi a requisitar 2020	Valor	Guia de Entrega
FF121-190	102,85	Seguro Escolar	121 - 019	192-52054.45 191-115.20 190-473.77 192-11.02.00-124.45	Nº 27
FF 121-191	86,20	Seguro Escolar			
FF 121-192	11,74	Seguro Escolar			
	2.078,00	Papelaria			
	2.948,23	Bufete			
	1.542,70	Visitas Estudo			
FF129-190	370,92	Seguro Escolar			
FF-129-191	29,00	Seguro Escolar			
FF- 129 - 192	0,19	Seguro Escolar			
	239,55	AE- Visitas Estudo			
	10,13	AE-Material Escolar			
FF-123-192	124,45	Bufete Capital			
	45.143,15	Bufete			
	70,01	Papelaria			
	10,75	Seguro Escolar			
	17,58	Refeitório		192 (04.03.02)17,58	Nº 30
	59,60	Seguro Escolar		192 (04.03.2) 59,60	Nº 29
243-192	9.834,91	Refeitório	288-019	192-9.834,91	Nº 28
				Saldos 2019 ASE (medida 19)	62.679,96 €

Tabela 11 - Saldos transitados para o ano económico de 2020 na medida 19

Setor	Valor (€)	FoFi a requisitar 2020	Valor (€)	Guia de Entrega
ATL	1.755,00	123 - 192	21.664,44	N.º 18
Venda Bens	1.669,30			
Jantar Natal	950,00			
Restaurante Pedagógico	423,00			
Reprografia	226,32			
Máquinas Vending	847,35			
Juros	2,97			
Donativos	1.000,00			
E360	1.750,00			
Visitas de estudo	12.941,50			
taxas	99,00			
Autarquia	4.870,00	129 - 192	4.870,00	N.º 242
			Receitas Dezembro – Conta Escola	26.534,44 €

Tabela 12 - Saldos transitados para o ano económico de 2020 na Escola – Receita dezembro 2019

Setor	Valor (€)	FoFi a requisitar 2019	Valor	Guia de Entrega
Refeitório	2.724,46	123 - 192	2.724.46	N.º 20
Bufete	5.546,4	123 - 192	7.316,68	N.º 19
Papelaria	312,28			
Transportes	1.458,00			
Seguro Escolar	84,00		84,00	N.º 21
Autarquia – Auxilios Económicos	2.350,00	129-192	2.350,00	Nº 23
			Receitas Dezembro ASE	12.475,14 €

Tabela 13 - Saldos transitados para o ano económico de 2020 da medida ASE – Receita dezembro 2019

Como se pode constatar das tabelas acima, os saldos entregues e a transitar para 2020 atingem o valor de 266.313,82 euros, de acordo com o registado no mapa *Demonstração de Desempenho Orçamental*. Se a este montante se acrescentar o valor em posse da escola referente ao saldo da conta dos cartões (€4.717,35) – saldo final de operações de tesouraria -, verifica-se um total de saldo a transitar de 271.030,97 euros, tal como referido no *mapa auxiliar Conta Gerência 2019* e na tabela 9.

Acresce ao valor acima demonstrado, como saldo de 2019 a transitar para a gerência de 2020 o montante de 53.540,47 euros, referente à fonte de financiamento 121 (receitas próprias de anos anteriores) e que corresponde a parte do saldo do ano económico de 2016 que continua retido no tesouro. Não nos foi autorizada a sua requisição durante os anos económicos de 2017, de 2018 e de 2019. Com esse saldo autorizado, o valor de Dotações do nosso Orçamento de Despesa com Compensação de Receita ascenderia ao montante de **324.571,44 euros.**

4. Mapas anexos aos Balancetes referentes a dezembro de 2019

A seguir apresentam-se os balancetes, por fonte de financiamento e atividade perante os quais se pode verificar a receita, a despesa e os saldos transitados para a gerência seguinte, refletidos no mapa de conta gerência.

	Mapa Anexo Balancete Referente a dezembro / 2019
Atividade 191	Fonte Financiamento / Medida: 111/017

CLASSIFICAÇÃO ECONÓMICA	ORÇAMENTO CORRIGIDO	REQUISITADO ACUMULADO	DESPENDIDO ACUMULADO	SALDO PODER DA ESCOLA	COMPROMISSOS P/ LIQUIDAR	SALDO
02.01.20M M100	41,52		41,52			
SubTot-Bloco B	**41,52**		**41,52**			
Total Desp Corr.	**41,52**	**41,52**	**41,52**			
TOTAL	**41,52**	**41,52**	**41,52**			

Livros Escolares 1.º CEB

	Mapa Anexo Balancete Referente a dezembro / 2019 (Fólio 32)
Atividade 192	Fonte Financiamento / Medida: 111/017

CLASSIFICAÇÃO ECONÓMICA	ORÇAMENTO CORRIGIDO	REQUISITADO ACUMULADO	DESPENDIDO ACUMULADO	SALDO PODER DA ESCOLA	COMPROMISSOS P/ LIQUIDAR	SALDO
02.02.20P PE00	209.978,86		209.978,86			
SubTot-Bloco G	**209.978,86**		**209.978,86**			
Total Desp Corr.	**209.978,86**	**209.978,86**	**209.978,86**			
TOTAL	**209.978,86**	**209.978,86**	**209.978,86**			

Rendas Parque Escolar

	Mapa Anexo Balancete Referente a dezembro / 2019 (Fólio 33)
Atividade 192	Fonte Financiamento / Medida: 111/017

CLASSIFICAÇÃO ECONÓMICA	ORÇAMENTO CORRIGIDO	REQUISITADO ACUMULADO	DESPENDIDO ACUMULADO	SALDO PODER DA ESCOLA	COMPROMISSOS P/ LIQUIDAR	SALDO
02.02.10B B000	3.129,77		3.121,82	Ajudas custo diretor CFAE		
SubTot-Bloco A	**3.129,77**		**3.121,82**			**7,95**
02.01.20C C000	9,64					
SubTot-Bloco B	**9,64**					**9,64**
02.01.08A A000	727,49		727,49	Material de escritório		
02.01.21	606,71		606,71	Material p/ preparação		
SubTot-Bloco D	**1.334,20**		**1.334,20**			
02.02.25B B000	32.815,39		32.815,39	Formadores		
SubTot-Bloco G	**32.815,39**		**32.815,39**			
Total Desp Corr.	**37.289,00**	**37.289.00**	**37.271,41**	**17,59**		**17,59**
TOTAL	**37.289,00**	**37.289,00**	**37.271,41**	**17,59**		**17,59**

Custos Centro de Formação AVCOA

Mapa Anexo Balancete Referente a dezembro / 2019 (Fólio 38)	
Atividade 192	Fonte Financiamento / Medida: 111/017

CLASSIFICAÇÃO ECONÓMICA	ORÇAMENTO CORRIGIDO	REQUISITADO ACUMULADO	DESPENDIDO ACUMULADO	SALDO PODER DA ESCOLA	COMPROMISSOS P/ LIQUIDAR	SALDO
02.02.10A A000	1.805,00		1.805,00	Visitas de estudo		
02.02.10B B000	28.835,28		28.835,28	Transportes (passes)		
02.02.13B B000	495,00		495,00	Alojamento FCT		
SubTot-Bloco A	**31.135,28**		**31.135,28**			
02.01.20E E000	6.736,59		6.736,59	Material de preparaçãp para os vários curso		
SubTot-Bloco B	**6.736,59**		**6.736,59**			
02.01.21	119,48		119,48			
SubTot-Bloco D	**119,48**		**119,48**			
02.02.19	106,65		106,65	Tecmcal-manutenção máquina oficina		
SubTot-Bloco F	**106,65**		**106,65**			
02.02.25B B000	75.192,18		75.192,18	Encargos com alimentação e bolsa de profissionalização		
SubTot-Bloco G	**75.192,18**		**75.192,18**			
Total Desp Corr.	**113.290,18**	**113.290,18**	**113.290,18**	**0**		
TOTAL	**113.290,18**	**113.290,18**	**113.290,18**	**0**		

Cursos Profissionais (FoFi 111)

Mapa Anexo Balancete Referente a dezembro / 2019 (Fólio 37)	
Atividade 197	Fonte Financiamento / Medida: 111/017

CLASSIFICAÇÃO ECONÓMICA	ORÇAMENTO CORRIGIDO	REQUISITADO ACUMULADO	DESPENDIDO ACUMULADO	SALDO PODER DA ESCOLA	COMPROMISSOS P/ LIQUIDAR	SALDO
07.01.10D D000	1.401,00		1.396,00	2 micro-ondas 1 sistema som		
Total Desp Cap.	**1.401,00**	**1.401,00**	**1.396,00**	**5,00**		**5,00**
TOTAL	**1.401,00**	**1.401,00**	**1.396,00**	**5,00**		**5,00**

Orçamento Participativo

Mapa Anexo Balancete Referente a dezembro / 2019 (Fólio 12)	
Atividade 192	Fonte Financiamento / Medida: 121/017

CLASSIFICAÇÃO ECONÓMICA	ORÇAMENTO CORRIGIDO	REQUISITADO ACUMULADO	DESPENDIDO ACUMULADO	SALDO PODER DA ESCOLA	COMPROMISSOS P/ LIQUIDAR	SALDO
02.01.07	676,25					
02.02.10A A000	184,50					
02.02.10B B000	3.506,64					
SubTot-Bloco A	**4.367,39**					**4.367,39**
02.01.21	1.258,47					
SubTot-Bloco D	**1.258,47**					**1.258,47**
02.02.25B B000	23.624,03					
SubTot-Bloco G	**23.624,03**					**23.624,03**
01.02.04 A0A1	21.064,32					
SubTot-Bloco P	**21.064,32**					**21.064,32**
Total Desp Corr.	**50.314,21**	**50.314,21**		**50.314,21**		**50.314,21**
TOTAL	**50.314,21**	**50.314,21**		**50.314,21**		**50.314,21**

Saldo de anos anteriores (2016)

Mapa Anexo Balancete Referente a dezembro / 2019 (Fólio 13)	
Atividade 192	Fonte Financiamento / Medida: 121/017

CLASSIFICAÇÃO ECONÓMICA	ORÇAMENTO CORRIGIDO	REQUISITADO ACUMULADO	DESPENDIDO ACUMULADO	SALDO PODER DA ESCOLA	COMPROMISSOS P/ LIQUIDAR	SALDO
02.02.10B B000	1.386,75		1.149,00	Transportes		
SubTot-Bloco A	**1.386,75**		**1.149,00**			**237,75**
02.01.20E E000	113,25		94,04	Diverso material		
SubTot-Bloco B	**113,25**		**94,04**			**19,21**
02.01.21	1.006,64		434,97	Material lanches		
SubTot-Bloco D	**1.006,64**		**434,97**			**571,67**
02.02.25B B000	1.000,00		520,15	Refeições		
SubTot-Bloco G	**1.000,00**		**520,15**			**479,85**
Total Desp Corr.	**3.506,64**	**3.506,64**	**2.198,16**	**1.308,48**		**1.308,48**
TOTAL	**3.506,64**	**3.506,64**	**2.198,16**	**1.308,48**		**1.308,48**

Saldo do Desporto Escolar

Mapa Anexo Balancete Referente a dezembro / 2019 (Fólio 17)	
Atividade 197	Fonte Financiamento / Medida: 123/017

CLASSIFICAÇÃO ECONÓMICA	ORÇAMENTO CORRIGIDO	REQUISITADO ACUMULADO	DESPENDIDO ACUMULADO	SALDO PODER DA ESCOLA	COMPROMISSOS P/ LIQUIDAR	SALDO
02.02.10B B000	3.792,00		3.792,00	Transportes		
SubTot-Bloco A	**3.792,00**		**3.792,00**			
02.01.20E E000	1.510,87		860,92	Relógios xadrez, fita sinalizadora, etc		
SubTot-Bloco B	**1.510,87**		**860,92**			**649,95**
02.01.04	500,00					
02.01.21	3.047,93		840,10	Lanches		
SubTot-Bloco D	**3.547,93**		**840,10**			**2.707,83**
02.01.05	50,00					
02.02.15	500,00		500,00	Formação Futsal		
02.02.25B B000	1.400,00		120,00	Prevenção Corta mato-Bombeiros		
SubTot-Bloco G	**1.950,00**		**620,00**			**1.330,00**
Total Desp Corr.	**10.800,80**	**10.800,80**	**6.113,02**	**4.687,78**		**4.687,78**
TOTAL	**10.800,80**	**10.800,80**	**6.113,02**	**4.687,78**		**4.687,78**

Desporto Escolar

Mapa Anexo Balancete Referente a dezembro / 2019 (Fólio 15)	
Atividade 192	Fonte Financiamento / Medida: 123/017

CLASSIFICAÇÃO ECONÓMICA	ORÇAMENTO CORRIGIDO	REQUISITADO ACUMULADO	DESPENDIDO ACUMULADO	SALDO PODER DA ESCOLA	COMPROMISSOS P/ LIQUIDAR	SALDO
02.02.10A A000	60.440,15		5.324.85	Transportes e visitas de estudo		
SubTot-Bloco A	**60.440,15**		**53.324,85**			**7.115,30**
02.01.18	1.000,00					
02.01.20E E000	11.000,00		2.497,48	Material ATL		
SubTot-Bloco B	**12.000,00**		**2.497,48**			**9.502,52**
02.01.21	30.564,46		20.853,26	Material Férias Desportivas, Tapete relva, Jornadas Desp		
SubTot-Bloco D	**30.564,46**		**20.853,26**			**9.711,20**
02.02.25A A000	1.000,00		450,00	Aluguer Gemini-jornadas desportivas		
SubTot-Bloco E	**1.000,00**		**450,00**			**550,00**
02.02.03E E000	2.200,00		2.121,75	Reparação Sofás		
02.02.19	450,00					
SubTot-Bloco F	**2.650,00**		**2.121,75**			**528,25**
02.02.12	5.500,00		986,35	Seguros V. Estudo Formação Ténis Mesa, EUNEUS, Bilhetes e outras despesas Visitas Est		
02.02.15	1.000,00		700,00			
02.02.25B B000	16.066,37		16.066,37			
SubTot-Bloco G	**22.566,37**		**17.752,72**			**4.813,65**
Total Desp Corr.	129.220,98	129.220,98	97.000,06	32.220,92		**32.220,92**
TOTAL	129.220,98	129.220,98	97.000,06	32.220,92		**32.220,92**

Receitas Próprias - Escola

Mapa Anexo Balancete Referente a dezembro / 2019 (Fólio 16)	
Atividade 192	Fonte Financiamento / Medida: 123/017

CLASSIFICAÇÃO ECONÓMICA	ORÇAMENTO CORRIGIDO	REQUISITADO ACUMULADO	DESPENDIDO ACUMULADO	SALDO PODER DA ESCOLA	COMPROMISSOS P/ LIQUIDAR	SALDO
07.01.10E E0B0	1.150,00		638,37	Arca refrigeradora vertical		
07.01.10F F000	457,06		339,00	Roçadora		
07.01.15	490,97		470,00	Ferro vapor + 2 frigoríficos		
Total Desp Cap.	**2.098,03**	**2.098,03**	**1.447,37**	**650,66**		**650,66**
TOTAL	**2.098,03**	**2.098,03**	**1.447,37**	**650,66**		**650,66**

Receitas Próprias de Capital

Mapa Anexo Balancete Referente a dezembro / 2019 (Fólio 22)	
Atividade 199	Fonte Financiamento / Medida: 129/017

CLASSIFICAÇÃO ECONÓMICA	ORÇAMENTO CORRIGIDO	REQUISITADO ACUMULADO	DESPENDIDO ACUMULADO	SALDO PODER DA ESCOLA	COMPROMISSOS P/ LIQUIDAR	SALDO
02.02.10B B000	2.000,00		1.628,14	Ajudas de custo e Transportes		
SubTot-Bloco A	**2.000,00**		**1.628,14**			**371,86**
Total Desp Corr.	2.000,00	2.000,00	1.628,14	371,86		**371,86**
TOTAL	2.000,00	2.000,00	1.628,14	371,86		**371,86**

Custos com a Intervenção Precoce (ELI Aveiro Norte) – Via Autarquia

Mapa Anexo Balancete Referente a dezembro / 2019 (Fólio 21)	
Atividade 197	Fonte Financiamento / Medida: 129/017

CLASSIFICAÇÃO ECONÓMICA	ORÇAMENTO CORRIGIDO	REQUISITADO ACUMULADO	DESPENDIDO ACUMULADO	SALDO PODER DA ESCOLA	COMPROMISSOS P/ LIQUIDAR	SALDO
02.01.20B B000	2.000,00		2.000,00	Livros biblioteca		
02.01.20E E000	208,60		208,60	Livros prémios PNL		
SubTot-Bloco B	**2.208,60**		**2.208,60**			
02.01.21	1.300,00		1.300,00	Criação espaço pufs na sala dos alunos no âmbito Par a Par Saúde		
SubTot-Bloco D	**1.300,00**		**1.300,00**			
02.02.25B B000	200,00		200,00	Formação" Quimica do amor"		
SubTot-Bloco G	**200,00**		**200,00**			
Total Desp Corr.	3.708,60	3.708,60	3.708,60			**0,00**
TOTAL	3.708,60	3.708,60	3.708,60			**0,00**

Custos com Projetos – Via Autarquia

Mapa Anexo Balancete Referente a dezembro / 2019 (Fólio 18)	
Atividade 192	Fonte Financiamento / Medida: 129/017

CLASSIFICAÇÃO ECONÓMICA	ORÇAMENTO CORRIGIDO	REQUISITADO ACUMULADO	DESPENDIDO ACUMULADO	SALDO PODER DA ESCOLA	COMPROMISSOS P/ LIQUIDAR	SALDO
02.01.20E E000	2.282,00		2.282,00	Material de Educação, Cultura e Recreio		
SubTot-Bloco B	**2.282,00**		**2.282,00**			**0,00**
Total Desp Corr.	2.282,00	2.282,00	2.282,00			
TOTAL	2.282,00	2.282,00	2.282,00			**0,00**

Material para Educação Pré-Escolar – Autarquia

Mapa Anexo Balancete Referente a dezembro / 2019 (Fólio 19)	
Atividade 192	Fonte Financiamento / Medida: 129/017

CLASSIFICAÇÃO ECONÓMICA	ORÇAMENTO CORRIGIDO	REQUISITADO ACUMULADO	DESPENDIDO ACUMULADO	SALDO PODER DA ESCOLA	COMPROMISSOS P/ LIQUIDAR	SALDO
02.01.07	927,42		927,42	Vestuário PND		
02.02.10A A000	1.385,15		1.385,15	Transportes Olimpiadas/Parlamento jovem		
02.02.10B B000	4.375,56		4.375,56	Transportes docentes		
SubTot-Bloco A	**6.688,13**		**6.688,13**			
02.01.18	838,94		838,94	Cadernetas alunos, impressos, etc		
02.01.20E E000	12.945,24		12.945,24	Diverso material funcionamento, contrato fotocopiadoras		
SubTot-Bloco B	**13.784,18**		**13.784,18**			
02.01.02C C000	11.568,95		11.568,95	Gás		
02.02.09A A000	1.183,53		1.183,53	Pt comunicações net, fixas e móveis		
02.02.09C C000	1.156,08		1.156,08			
02.02.09D D000	1.179,59		1.179,59			
SubTot-Bloco C	**15.088,15**		**15.088,15**			
02.01.04	346,24		346,24	Detergente		
02.01.08A A000	7.003,14		7.003,15	Papel		
02.01.21	12.405,35		12.386,92	Material para conservação e reparação, requalificação auditório, tapetes, etc		
SubTot-Bloco D	**19.754,73**		**19.736,31**			**18,42**
02.02.03B B000	30,75					
02.02.03E E000	276,75		276,75			
SubTot-Bloco F	**307,50**		**276,75**			**30,75**
02.01.11	107,68		107,68	Despesas acidentes em serviço PND		
02.02.12	47,84		42,99			
02.02.15	528,41		528,41	Formação Inovar		
02.02.15A A000	15,92					

02.02.15B B000	118,16		61,50	Formação Universidade Católica, acidentes em serviço PND		
02.02.25B B000	5.572,34		5.572,34			
SubTot-Bloco G	**6.390,35**		**6.312,92**			**77,43**
01.02.04 A0A1	1.000,00		34,64			
SubTot-Bloco P	**1.000,00**		**34,64**			**965,36**
Total Desp Corr.	63.013,04	63.013,04	61.921,08	1.091,96		**1.091,96**
TOTAL	63.013,04	63.013,04	61.921,08	1.091,96		**1.091,96**

Despesas Correntes – Via Autarquia

	Mapa Anexo Balancete Referente a dezembro / 2019 (Fólio 38)
Atividade 192	Fonte Financiamento / Medida: 243/017

CLASSIFICAÇÃO ECONÓMICA	ORÇAMENTO CORRIGIDO	REQUISITADO ACUMULADO	DESPENDIDO ACUMULADO	SALDO PODER DA ESCOLA	COMPROMISSOS P/ LIQUIDAR	SALDO
07.01.08	237,00		145,00	Software eletrónica Arca Congeladora Vertical - Restaurante Pedagógico		
07.01.10E E0B0	1.763,00		1.476,00			
Total Desp	2.000,00		1.621,00			
Cap. TOTAL	2.000,00	2.000,00	1.621,00	379,00		**379,00**
		2.000,00		379,00		**379,00**

Cursos Profissionais (POCH) – Despesas de Capital

	Mapa Anexo Balancete Referente a dezembro / 2019 (Fólio 38)
Atividade 192	Fonte Financiamento / Medida: 243/017

CLASSIFICAÇÃO ECONÓMICA	ORÇAMENTO CORRIGIDO	REQUISITADO ACUMULADO	DESPENDIDO ACUMULADO	SALDO PODER DA ESCOLA	COMPROMISSOS P/ LIQUIDAR	SALDO
02.01.07	3.646,58		3.646,58	Batas, Fardas Transportes V.Estudo Transportes alunos Alojamento FCT		
02.02.10A A000	3.640,04		3.640,04			
02.02.10B B000	58.424,20		58.424,20			
02.02.13B B000	1.148,00		1.148,00			
SubTot-Bloco A	**66.858,82**		**66.858,82**	Material preparação Cursos		
02.01.20E E000	46.802,66		46.802,67			
SubTot-Bloco B	**46.802,66**		**46.802,67**			**-0,01**
02.01.04	163,24		163,24	Material limpeza Papel Bolsas de material		
02.01.08A A000	5.286,04		5.286,04			
02.01.21	20.203,89		20.203,89			
SubTot-Bloco D	**25.653,17**		**25.653,17**			
02.02.19	3.053,27					

SubTot-Bloco F	**3.053,27**					**3.053,27**
02.02.12	2.917,08		2.917,08	Seguros FCT		
02.02.15A A000	3.000,00		3.000,00	Formação EQAVET		
02.02.25B B000	44.139,52		44.139,52	Subsídio de alimentação e bolsas de profissionalização		
SubTot-Bloco G	**50.056,60**		**50.056,60**			
01.02.04 A0A1	60.200,00		432,00			
SubTot-Bloco P	**60.200,00**		**432,00**	Bolsa material		**59.768,00**
Total Desp	252.624,52	252.624,52	189.803,26	62.821,26		**62.821,26**
Corr. TOTAL	252.624,52	252.624,52	189.803,26	62.821,26		**62.821,26**

Cursos Profissionais (POCH) – Despesas Correntes

	Mapa Anexo Balancete Referente a dezembro / 2019 (Fólio 26)
Atividade 192	Fonte Financiamento / Medida: 282/017

CLASSIFICAÇÃO ECONÓMICA	ORÇAMENTO CORRIGIDO	REQUISITADO ACUMULADO	DESPENDIDO ACUMULADO	SALDO PODER DA ESCOLA	COMPROMISSOS P/ LIQUIDAR	SALDO
02.01.21	4.810,00					
SubTot-Bloco D	**4.810,00**					**4.810,00**
Total Desp Corr.	4.810,00	4.810,00		4.810,00		**4.810,00**
TOTAL	4.810,00	4.810,00		4.810,00		**4.810,00**

Saldo de Projeto Erasmus+

	Mapa Anexo Balancete Referente a dezembro / 2019 (Fólio 27)
Atividade 192	Fonte Financiamento / Medida: 282/017

CLASSIFICAÇÃO ECONÓMICA	ORÇAMENTO CORRIGIDO	REQUISITADO ACUMULADO	DESPENDIDO ACUMULADO	SALDO PODER DA ESCOLA	COMPROMISSOS P/ LIQUIDAR	SALDO
02.02.10B B000	1.063,18					
02.02.13B B000	2.599,00					
SubTot-Bloco A	**3.662,18**					**3.662,18**
02.01.21	328,75					
SubTot-Bloco D	**328,75**					**328,75**
02.02.25B B000	1.954,43					
SubTot-Bloco G	**1.954,43**					**1.954,43**
Total Desp	5.945,36	5.945,36		5.945,36		**5.945,36**
Corr. TOTAL	5.945,36	5.945,36		5.945,36		**5.945,36**

Saldo de Projeto Erasmus+

Mapa Anexo Balancete Referente a dezembro / 2019 (Fólio 1)	
Atividade 190	Fonte Financiamento / Medida: 121/019

CLASSIFICAÇÃO ECONÓMICA	ORÇAMENTO CORRIGIDO	REQUISITADO ACUMULADO	DESPENDIDO ACUMULADO	SALDO PODER DA ESCOLA	COMPROMISSOS P/ LIQUIDAR	SALDO
02.02.25B B000	102,85			Seguro escolar		
SubTot-Bloco G	**102,85**					**102,85**
Total Desp Corr.	102,85	102,85		102,85		**102,85**
TOTAL	102,85	102,85		102,85		**102,85**

Saldo da Ação Social Escolar – Educação Pré-Escolar

Mapa Anexo Balancete Referente a dezembro / 2019 (Fólio 7)	
Atividade 190	Fonte Financiamento / Medida: 129/019

CLASSIFICAÇÃO ECONÓMICA	ORÇAMENTO CORRIGIDO	REQUISITADO ACUMULADO	DESPENDIDO ACUMULADO	SALDO PODER DA ESCOLA	COMPROMISSOS P/ LIQUIDAR	SALDO
02.02.10B B000	100,00					
SubTot-Bloco A	**100,00**					**100,00**
02.01.21	300,00		29,08	Estomatologia		
SubTot-Bloco D	**300,00**		**29,08**			**270,92**
Total Desp Corr.	400,00	400,00	29,08	370,92		**370,92**
TOTAL	400,00	400,00	29,08	370,92		**370,92**

Ação Social Escolar – Autarquia - Educação Pré-Escolar – Seguro Escolar

Mapa Anexo Balancete Referente a dezembro / 2019 (Fólio 3)	
Atividade 191	Fonte Financiamento / Medida: 121/019

CLASSIFICAÇÃO ECONÓMICA	ORÇAMENTO CORRIGIDO	REQUISITADO ACUMULADO	DESPENDIDO ACUMULADO	SALDO PODER DA ESCOLA	COMPROMISSOS P/ LIQUIDAR	SALDO
02.02.10B B000	135,80		49,60	Transporte		
SubTot-Bloco A	**135,80**		**49,60**			**86,20**
02.01.21	415,00		415,00	Estomatologia e próteses		
SubTot-Bloco D	**415,00**		**415,00**			
Total Desp Corr.	550,80	550,80	464,60	86,20		**86,20**
TOTAL	550,80	550,80	464,60	86,20		**86,20**

Saldo da Ação Social Escolar – Primeiro Ciclo do Ensino Básico

Mapa Anexo Balancete Referente a dezembro / 2019 (Fólio 8)	
Atividade 191	Fonte Financiamento / Medida: 129/019

CLASSIFICAÇÃO ECONÓMICA	ORÇAMENTO CORRIGIDO	REQUISITADO ACUMULADO	DESPENDIDO ACUMULADO	SALDO PODER DA ESCOLA	COMPROMISSOS P/ LIQUIDAR	SALDO
02.02.10B B000	16,00		16,00	transporte		
SubTot-Bloco A	**16,00**		**16,00**			
02.01.21	455,00		455,00	Estomatologia e proteses		
SubTot-Bloco D	**455,00**		**455,00**			
02.02.25B B000	29,00					
						29,00
SubTot-Bloco G	**29,00**	500,00		29,00		**29,00**
Total Desp	500,00	500,00	471,00	29,00		**29,00**
Corr. TOTAL	500,00		471,00			

Ação Social Escolar – Autarquia – Primeiro Ciclo do Ensino Básico – Seguro Escolar

Mapa Anexo Balancete Referente a dezembro / 2019 (Fólio 2)	
Atividade 192	Fonte Financiamento / Medida: 121/019

CLASSIFICAÇÃO ECONÓMICA	ORÇAMENTO CORRIGIDO	REQUISITADO ACUMULADO	DESPENDIDO ACUMULADO	SALDO PODER DA ESCOLA	COMPROMISSOS P/ LIQUIDAR	SALDO
02.01.06	5.915,54					
02.01.11	159,36		18,25	Material clínico		
02.01.15	360,01		360,01	Transporte		
02.01.16	6,89					
02.02.25B B000	521,12		3,99	Taxa Moderadora		
SubTot-Bloco G	**6.962,92**		**382,25**			**6.580,67**
Total Desp	6.962,92	6.962,92	382,25	6.580,67		**6.580,67**
Corr. TOTAL	6.962,92	6.962,92	382,25	6.580,67		**6.580,67**

Saldo da Ação Social Escolar – 2.º e 3.º ciclos do EB e Ensino Secundário

Mapa Anexo Balancete Referente a dezembro / 2019 (Fólio)	
Atividade 192	Fonte Financiamento / Medida: 129/019

CLASSIFICAÇÃO ECONÓMICA	ORÇAMENTO CORRIGIDO	REQUISITADO ACUMULADO	DESPENDIDO ACUMULADO	SALDO PODER DA ESCOLA	COMPROMISSOS P/ LIQUIDAR	SALDO
02.02.10A A000	1.822,50		1.822,50	Visitas de Estudo Esc. A e B		
02.02.10B B000	765,80		765,80	Transportes bombeiros		
SubTot-Bloco A	**2.588,30**		**2.588,30**			
02.01.20E E000	64.335,00		64.335,00	Bolsas de Mérito		
SubTot-Bloco B	**64.335,00**		**64.335,00**			
02.01.21	1.097,45		1.097,45	Estomatologia /proteses		
SubTot-Bloco D	**1.097,45**		**1.097,45**			
02.01.11	447,70		447,70	Material Consumo clínico		
02.01.16	1.739,74		1.489,87	Material escolar		
02.02.25B B000	2.126,81		2.126,81	Despesas Acidentes Escolares		
SubTot-Bloco G	**4.314,25**		**4.064,38**			**249,87**
Total Desp	72.335,00	72.335,00	72.085,13	249,87		**249,87**
Corr. TOTAL	72.335,00	72.335,00	72.085,13	249,87		**249,87**

Ação Social Escolar – Seguro Escolar e Auxílios Económicos -2.º e 3.º ciclos do EB e Ensino Secundário (Via Autarquia)

Mapa Anexo Balancete Referente a dezembro / 2019 (Fólio 6)	
Atividade 192	Fonte Financiamento / Medida: 123/019

CLASSIFICAÇÃO ECONÓMICA	ORÇAMENTO CORRIGIDO	REQUISITADO ACUMULADO	DESPENDIDO ACUMULADO	SALDO PODER DA ESCOLA	COMPROMISSOS P/ LIQUIDAR	SALDO
07.01.10A A000	2.135,20		2.066,40	Placards Serv. Administrativos		
07.01.10E E0B0	1.900,00		1.844,35	Restante Linha Self +1 Varinha Mágica		
Total Desp	4.035,20	4.035,20	3.910,75	124,45		**124,45**
Cap. TOTAL	4.035,20	4.035,20	3.910,75	124,45		**124,45**

Bufete, Papelaria e Transportes- Despesa de Capital

Mapa Anexo Balancete Referente a dezembro / 2019 (Fólio 4)	
Atividade 192	Fonte Financiamento / Medida: 123/019

CLASSIFICAÇÃO ECONÓMICA	ORÇAMENTO CORRIGIDO	REQUISITADO ACUMULADO	DESPENDIDO ACUMULADO	SALDO PODER DA ESCOLA	COMPROMISSOS P/ LIQUIDAR	SALDO
02.02.10B B000	14.770,11		14.770,11	Transportes		
SubTot-Bloco A	**14.770,11**		**14.770,11**			
02.01.20E E000	914,95		914,95	Revistas e Jornais Biblioteca		
SubTot-Bloco B	**914,95**		**914,95**			
02.01.21	2.076,87		376,20	Sacos papel Baguetes		
SubTot-Bloco D	**2.076,87**		**376,20**			**1.700,67**
02.01.05	12.042,03					
02.01.11	18,25		18,25	Material clínico		
02.01.15	874,62		874,62	Transporte Bombeiros		
02.01.16	38.837,12		32.743,96	Mercadoria para venda Bufete e Papelaria		
SubTot-Bloco G	**51.772,02**		**33.636,83**			**18.135,19**
Total Desp	69.533,95	94.922,00	49.698,09	45.223,91		**19.835,86**
Corr. TOTAL	69.533,95	94.922,00	49.698,09	45.223,91		**19.835,86**

Bufete, Papelaria e Transportes – Despesas Correntes

Mapa Anexo Balancete Referente a dezembro / 2019 (Fólio 5)	
Atividade 192	Fonte Financiamento / Medida: 123/019

CLASSIFICAÇÃO ECONÓMICA	ORÇAMENTO CORRIGIDO	REQUISITADO ACUMULADO	DESPENDIDO ACUMULADO	SALDO PODER DA ESCOLA	COMPROMISSOS P/ LIQUIDAR	SALDO
02.01.05	37.307,74		37.230,56			
SubTot-Bloco G	**37.307,74**		**37.230,56**			**77,18**
Total Desp	37.307,74	37.307,74	37.230,56	77,18		**77,18**
DGEST TOTAL	37.307,74	37.307,74	37.230,56	77,18		**77,18**

Refeitório – Despesa alunos POCH – CP (Pagamento à DGEstE pelas Receitas Próprias)

Mapa Anexo Balancete Referente a dezembro / 2019 (Fólio 10)	
Atividade 192	Fonte Financiamento / Medida: 243/019

CLASSIFICAÇÃO ECONÓMICA	ORÇAMENTO CORRIGIDO	REQUISITADO ACUMULADO	DESPENDIDO ACUMULADO	SALDO PODER DA ESCOLA	COMPROMISSOS P/ LIQUIDAR	SALDO
02.01.05	86.774,24		77.467,33			
02.02.12	528,00					
SubTot-Bloco G	**87.302,24**		**77.467,33**			**9.834,91**
Total Desp	87.302,24	87.302,24	77.467,33	9.834,91		**9.834,91**
Corr. TOTAL	87.302,24	87.302,24	77.467,33	9.834,91		**9.834,91**

Refeitório – Despesa alunos POCH – Cursos Profissionais

5. Notas ao Balanço e à Demonstração dos Resultados

Respondendo ao Tribunal de Contas e às novas exigências contabilísticas (SNC-AP), neste momento apresentamos algumas notas ao balanço e à demonstração dos resultados.

1. O inventário patrimonial foi elaborado e encontra-se devidamente atualizado e traduz fielmente o ativo da entidade. Contudo, o inventário dos materiais correntes, bens de consumo diário, inventário permanente, ainda não funciona na generalidade dos armazéns, com exceção dos armazéns Bufete e Papelaria onde a consulta das existências é conferida e tratada no final de cada trimestre.

   A conta de acréscimos e diferimentos e provisões não foi utilizada no ano de 2019, pelo facto de usarmos um regime de contabilidade simplificado.

2. Comentário das contas do balanço e da demonstração dos resultados por natureza

   O balanço e a demonstração de resultados refletiram, no ano económico de 2019, um ativo de 335.204,62 euros (133.340,42 euros em 2018,164.731,00 euros, em 2017). O total do ativo em 2019 (ativo corrente – 301.034,11 € e ativo não corrente – 34.170,51 €) coincide com o total do Património Líquido e Passivo, tal como registado no mapa Balanço, incluindo o montante de 4.717,35 € considerado como operações de tesouraria.

   Contudo, regista-se que o valor real do ativo deveria ser de 388.745,09 contabilizado o valor de 53.540,47€, valor entregue no tesouro de saldo de 2016, e retido até ao momento.

   Neste ano económico (2019) foram adquiridos bens inventariáveis no valor de 8375.12 euros, valor inferior aos últimos anos (2018-€17677.21,2017 -€10.918,85), descritos no ponto "Movimentos ocorridos nas rubricas do ativo imobilizado".

   Quanto à demonstração de resultados por Natureza - Rendimentos e Gastos - , regista-se que o total dos rendimentos (receitas do ano de 2019), se situa no montante de 9.702.215,02 € e que o resultado líquido do exercício apurado foi de 269.359.08 €. O total de gastos foi de 9.432.855.04 euros.

3. Critérios valorimétricos utilizados relativamente às várias rubricas do balanço e da demonstração dos resultados, bem como métodos de cálculo respeitantes aos ajustamentos de valor, designadamente amortizações e provisões:

   O cálculo das amortizações foi sempre efetuado segundo a taxa prevista na Portaria nº 671/2000, seja, de 25% ao ano.

4. Cotações utilizadas para conversão em euros das contas incluídas no balanço e na demonstração dos resultados, originariamente expressas em moeda estrangeira:

   Foram efetuadas transações comerciais em moeda estrangeira, apenas, numa situação especial de "Visitas de Estudo ao Estrangeiro", no âmbito do projeto de Escola "English Plus" (Estados Unidos). As conversões foram efetuadas consoante a Taxa do dia na Caixa Geral de Depósitos.

5. Comentários às contas 431 - «Despesas de instalação» e 432 - «Despesas de investigação e de desenvolvimento»:

   No decurso do ano económico de 2019, não foram utilizadas as contas 431 e 432, do regime Sistema Nacional Contabilidade – Administração Pública.

6. Movimentos ocorridos nas rubricas do ativo imobilizado constantes do balanço e nas respetivas amortizações e provisões:

Foram adquiridos durante o ano económico de 2019 os bens inventariáveis e afetos aos respetivos setores que constam da tabela seguinte (tabela 14):

Bens	Setores	Observações
Arca Congeladora Vertical	Restaurante Pedagógico	CP Restauração
licenças de Software (2)	Oficinas Mecânica	CP de Maquinação e Programação CP de Transformação de Polímeros CP de Eletrónica, Automação e Comando
Arca Vertical Refrigeradora 2 Frigoríficos pequenos 1 ferro a vapor 1 roçadora (jardim)	Funcionamento	Orçamento Receitas Próprias
Linha Self	Refeitório da Escola	Orçamento Receitas Próprias Bufete
2 microondas	Sala de Alunos	Orçamento Participativo (Orçamento Estado)
Sistema de Som		
Placards	Serviços Administrativos	Orçamento Receitas Próprias Bufete
Varinha Mágica Industrial	Bufete	Orçamento Receitas Próprias bufete

Tabela 14 – Bens inventariáveis, adquiridos no ano económico de 2019

6. Conclusão

Desde o ano de 2016 que nos encontramos, constantemente, perante alterações profundas à gestão administrativa do Agrupamento.

Em 2016 com a implementação do Programa "Aproximar Educação" - que implicou alteração na proveniência dos fundos relativos ao orçamento de estado e da ação social escolar, bem como, dos procedimentos de requisição dos mesmos; ainda em 2016, a entrada em vigor do Plano Oficial de Contabilidade para a Educação (POCE), obrigou a uma alteração das fontes de financiamento e das suas rúbricas orçamentais, e a incluir na *Conta Gerência da Escola* a anterior *Conta Gerência da Ação Social Escolar*; em 2017, foram consolidadas as alterações e as adequações ao POCE e introduzidos novos mapas de prestação de contas; em 2018, entra em vigor o Sistema de Normalização Contabilística para as administrações públicas, que implicou alterações profundas na escrituração da contabilidade orçamental e em todos os seus subsistemas contabilísticos e, por consequência, nas demonstrações orçamentais.

A contabilidade pública iniciou um novo ciclo de reforma com a publicação do Sistema de Normalização Contabilística para as Administrações Públicas (SNC-AP) e foi neste contexto (de aprendente) que prestamos contas no ano de 2019 e que se elaborou a respetiva conta gerência.

Realça-se que, durante o ano económico de 2018 a Escola teve de assumir, através da sua conta de Receitas Próprias (FF123), as despesas referentes a outras fontes de financiamento, nomeadamente do FSE, para garantir o funcionamento dos cursos profissionais, situação esta não reposta até ao final desse ano económico, já que, das candidaturas financeiras aprovadas e das verbas entretanto disponibilizadas quer pelo POCH quer pelo IGeFE não foram suficientes para pagamento das despesas apresentadas para o funcionamento dos cursos profissionais e em dívida aos alunos, ainda no final do ano económico de 2018. Mais uma vez, a necessidade de se recorrer a verbas disponíveis noutras fontes de financiamento, nomeadamente à conta da Escola, constituiu-se um constrangimento a outras possíveis tomadas de decisão por parte do Conselho Administrativo. A reposição contabilística dos gastos nas FF 121 e 123, que deveriam ter sido assumidos em 2018 na FF 243, foi concretizada no ano económico de 2019, em apreço neste relatório.

Por último, regista-se que foram, sempre, objetivos deste Conselho Administrativo, tendo em conta, a conjuntura de cada ano económico, as significativas alterações ao sistema de contabilidade e as opções expressas no Projeto Educativo do Agrupamento, responder às exigências e solicitações de todos aqueles que fazem parte integrante desta Comunidade Educativa, em particular dos alunos e da melhoria constante do seu processo de ensino e aprendizagem.

Julgamos ter respondido de forma adequada às expetativas deste Conselho Geral.

A Conta Gerência 2019 apresentada a esta data para ser analisada e aprovada pelo Conselho Geral, na sua reunião realizada à distância em 29 de junho, foi aprovada pelo Conselho Administrativo do Agrupamento no passado dia 16 do corrente, e foi o presente *Relatório* elaborado na sua sequência e em correspondência. Este ano, esta atividade de prestação de contas ocorreu um mês mais tarde, devido à situação epidémica em que nos encontramos.

A Presidente do Conselho Administrativo e Diretora do Agrupamento,

MARIA JOSÉ RIBEIRO DE BARROS CÁLIX

Assinado de forma digital por MARIA JOSÉ RIBEIRO DE BARROS CÁLIX
Dados: 2020.06.26 16:53:25 +01'00'